



ΕΦΗΜΕΡΙΣ ΤΗΣ ΚΥΒΕΡΝΗΣΕΩΣ

ΤΗΣ ΕΛΛΗΝΙΚΗΣ ΔΗΜΟΚΡΑΤΙΑΣ

ΤΕΥΧΟΣ ΤΕΤΑΡΤΟ

Αρ. Φύλλου 385

15 Ιουνίου 2012

ΠΕΡΙΕΧΟΜΕΝΑ

ΑΠΟΦΑΣΕΙΣ

- Κήρυξη ως αναδασωτέας έκτασης συνολικού εμβαδού 8,729 στρ. στη θέση «Αφαία» περιφέρειας Δήμου Χαϊδαρίου, Ν. Αττικής. 1
- Επανακαθορισμός των ορίων της όχθης, της παλαιάς όχθης και της παρόχθιας ζώνης στη θέση από Πλατεία Μαβίλη μέχρι Μάτσικα στη λίμνη Παμβώτιδα του Δήμου Ιωαννιτών στο Νομό Ιωαννίνων..... 2

ΑΠΟΦΑΣΕΙΣ

- Αριθμ. 1142 (1)
Κήρυξη ως αναδασωτέας έκτασης συνολικού εμβαδού 8,729 στρ. στη θέση «Αφαία» περιφέρειας Δήμου Χαϊδαρίου, Ν. Αττικής.

Ο ΓΕΝΙΚΟΣ ΓΡΑΜΜΑΤΕΑΣ
ΑΠΟΚΕΝΤΡΩΜΕΝΗΣ ΔΙΟΙΚΗΣΗΣ ΑΤΤΙΚΗΣ

Έχοντας υπόψη:

1. Το αρθ. 6, 280 του Ν. 3852/4.6.2010 «Νέα αρχιτεκτονική της Αυτοδιοίκησης και της Αποκεντρωμένης Διοίκησης - Πρόγραμμα Καλλικράτης».
2. Το Π.Δ. 135/23.12.2010 «Οργανισμός Αποκεντρωμένης Διοίκησης Αττικής».
3. Την παρ. 1 του άρθρου 24 και την παρ. 3 του αρθ. 117 του Συντάγματος.
4. Τις διατάξεις των αρθ. 41 παρ.1 και 38 παρ. 1 του Ν. 998/79 «Περί προστασίας των δασών και δασικών εν γένει εκτάσεων της χώρας».
5. Τις υπ' αριθμ. 160417/1180/8.7.1980 και 182447/3049/24.9.1980 δ/γες Υπ. Γεωργίας.

6. Την υπ' αριθμ. 1452/11.5.2012 πρόταση του Δασαρχείου Αιγάλεω και την από 16.05.2012 εισήγηση-σύμφωνη γνώμη της Διεύθυνσης Δασών Δυτικής Αττικής, αποφασίζουμε:

Κηρύσσουμε ως αναδασωτέα λόγω πυρκαγιάς, με σκοπό τη διατήρηση του χαρακτήρα του δάσους, ώστε να αποκλεισθεί η διάθεση της για άλλο σκοπό πλην δασικού, την έκταση δάσους συνολικού εμβαδού οκτώ στρεμμάτων και επτακοσίων είκοσι εννέα χιλιοστών του στρέμματος (8,729 στρ.) που βρίσκεται στη θέση «Αφαία» περιφέρειας Δήμου Χαϊδαρίου όπως απεικονίζεται με στοιχεία (1,2,3,4,5,6,1) στο απόσπασμα φ.χ. Γ.Υ.Σ. κλ. 1:5000 της συντάκτριας δασολόγου Γεωργάρα Ελένης, υπάλληλο του Δασαρχείου Αιγάλεω, υπογεγραμμένο από την Δασάρχη Αιγάλεω και θεωρημένο από τη Δ/ντρια Δασών Δυτικής Αττικής, το οποίο αποτελεί αναπόσπαστο μέρος της απόφασης αυτής και έχει όρια σήμερα ως εξής:

Βόρεια: με δάσος.

Ανατολικά: με δάσος.

Δυτικά: με δάσος.

Νότια: με δάσος.

Η αποκατάσταση της βλάστησης θα γίνει με φυσική αναγέννηση ή με πρόγραμμα τεχνητής αναδάσωσης εντός τριών το πολύ ετών που θα καταρτίσει η υπηρεσία μας.

Η απόφαση αυτή να δημοσιευθεί στην Εφημερίδα της Κυβερνήσεως.

Αιγάλεω, 25 Μαΐου 2012

Ο Γενικός Γραμματέας
Αποκεντρωμένης Διοίκησης
ΗΛΙΑΣ ΛΙΑΚΟΠΟΥΛΟΣ

Σ Χ Ε Δ Ι Α Γ Ρ Α Μ Μ Α

Εκτάσεως η οποία προτείνεται για κήρυξη ως αναδασωτέας
στή Δ.Θ. Αφαία περιφέρειας Δήμου Χαιδαρίου

Απόσπασμα από το φ.χ. Γ.Υ.Σ
αρ. φυλ. (6443/8) κλ. 1:5000
με σημειωμένη την έκταση
για την οποία προτείνεται

Απόσπασμα ορθοφωτοχάρτη κλ. 1:5000

κήρυξή της ως αναδασωτέα

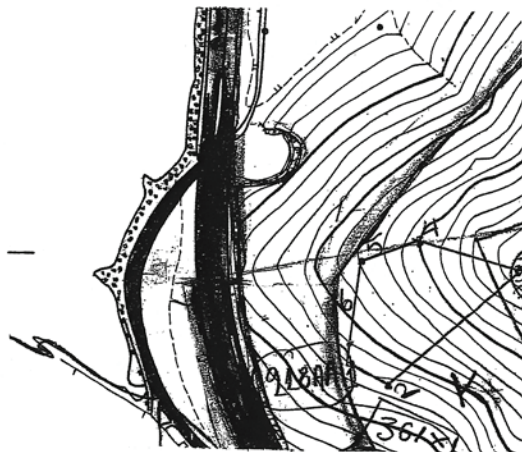
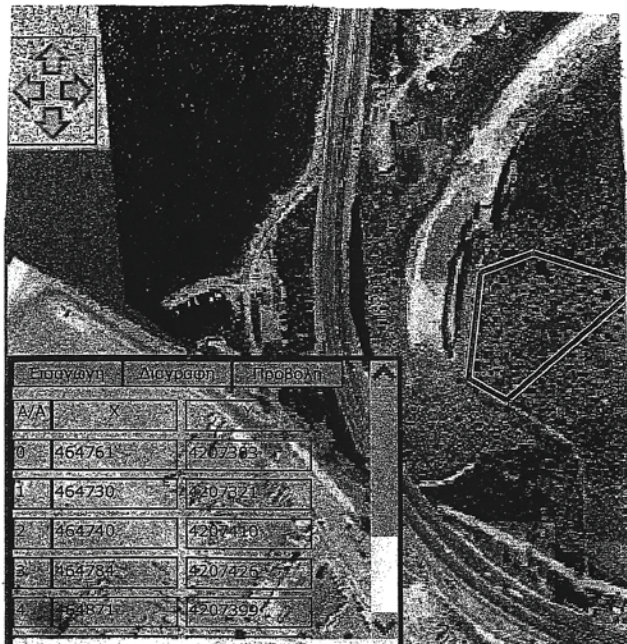

ΑΚΡΙΒΕΣ ΦΩΤΟΑΝΤΙΓΡΑΦΟ

ΕΛΕΝΗ ΑΛΛΑΓΙΑΝΝΗ

5/6/12

Αιγάλεω 11 -5-2012

Ο Συντάκτης

Ε.Γ.

Ε.Γεωργάρα
Δασολόγος

Ανήκει στην 1142 25-5-2012
Απόφαση Γ.Γ. Αποκεντρωμένης Διοίκησης
Αττικής



Αιγάλεω 11/5/2012

Αρχηγός

Ε.Γεωργάρα

Δασολόγος

Ε.Γεωργάρα

Δασολόγος

Ε.Γεωργάρα

Δασολόγος



ΘΕΩΡΕΙΤΑΙ

Αιγάλεω 23/5/2012

Αρχηγός

Ε.Γεωργάρα

Δασολόγος

Ε.Γεωργάρα

Δασολόγος

Ε.Γεωργάρα

Δασολόγος

Ο Γεν. Γραμματέας
Αποκεντρωμένης Διοίκησης Αττικής

Ηλίας
Ηλίας Λιακόπουλος

ΕΘΝΙΚΟ ΤΥΠΟΓΡΑΦΕΙΟ

Για τεχνικούς λόγους στο σχεδιάγραμμα,
έγινε σμίκρυνση, κατά ποσοστό 79%

Αριθμ. 24638/6070

(2)

Επανακαθορισμός των ορίων της όχθης, της παλαιάς όχθης και της παρόχθιας ζώνης στη θέση από Πλατεία Μαβίλη μέχρι Μάτσικα στη λίμνη Παμβώτιδα του Δήμου Ιωαννιτών στο Νομό Ιωαννίνων.

Η ΓΕΝΙΚΗ ΓΡΑΜΜΑΤΕΑΣ
ΑΠΟΚΕΝΤΡΩΜΕΝΗΣ ΔΙΟΙΚΗΣΗΣ
ΗΠΕΙΡΟΥ - ΔΥΤΙΚΗΣ ΜΑΚΕΔΟΝΙΑΣ

Έχοντας υπόψη:

1. Τις διατάξεις του άρθρου 5 του Ν. 3200/55 «Περί διοικητικής αποκέντρωσης» όπως αυτές τροποποιήθηκαν και ισχύουν σήμερα με τα Ν.Δ 532/70, Β.Δ 704/70, Β.Δ 705/70, Β.Δ 192/72, Π.Δ 71/84, Π.Δ 347/86, Ν. 2026/92, Π.Δ 97/93.

2. Τις διατάξεις του άρθρου 19 παρ. 5α του Ν. 2344/1995, του άρθρου 52 παρ. 6 του Ν. 2218/1994, του άρθρου 4 παρ. 7 του Ν. 2240/1994, δυνάμει των οποίων αρμοδιότητες του Υπουργού Οικονομικών που είχαν μεταβιβασθεί στους Νομάρχες, ανήκουν στον Περιφερειακό Διευθυντή, σε συνδυασμό με αυτές του άρθρου 14 παρ. 2 του Ν. 2399/1996 με τις οποίες προβλέπεται η κατάργηση των θέσεων των Περιφερειακών Διευθυντών, οι αρμοδιότητες πλέον του οποίου περιήλθαν στο Γενικό Γραμματέα της Περιφέρειας.

3. Τις διατάξεις του τέταρτου εδαφίου της παρ. 2 του άρθρου 1 και της παραγράφου 6 του ίδιου άρθρου του Ν. 2503/1997 «Διοίκηση, οργάνωση, στελέχωση της Περιφέρειας, ρύθμιση θεμάτων για την Τοπική Αυτοδιοίκηση και άλλες διατάξεις» (Φ.Ε.Κ 107/Α'), σύμφωνα με τις οποίες οι Περιφερειακές Υπηρεσίες του Υπουργείου Οικονομικών, που συγκροτούσαν την Περιφερειακή Διοίκηση του Νομού ή της Νομαρχίας, δεν υπήχθησαν στην ενιαία οργανική μονάδα της Περιφέρειας, ούτε καταργήθηκαν αλλά αποτελούν από 1.9.1997, Υπηρεσίες του Υπουργείου Οικονομικών.

4. Το υπ' αριθμ. 28979/31.7.1997 έγγραφο της Διεύθυνσης Διοίκησης του Υπουργείου Εσωτερικών, Δημόσιας Διοίκησης και Αποκέντρωσης σύμφωνα με το οποίο οι αρμοδιότητες του Γενικού Γραμματέα της Περιφέρειας σε θέματα Υπηρεσιών του Υπουργείου Οικονομικών, μεταφέρονται από 1.9.1997 στον Υπουργό Οικονομικών.

5. Τις διατάξεις της παρ. 21 του άρθρου 46 του Ν. 3220/2004 (Φ.Ε.Κ 15/Α'/28.1.2004) δυνάμει των οποίων από 10.4.2004 αρμοδιότητες του Υπουργού Οικονομίας και Οικονομικών οι οποίες ανήκαν ή είχαν μεταβιβασθεί στους Νομάρχες μέχρι την έναρξη λειτουργίας των Νομαρχιακών Αυτοδιοικήσεων και αφορούν θέματα των Υπηρεσιών του Υπουργείου Οικονομίας και Οικονομικών, που εξαιρέθηκαν από την κατάργηση με τις διατάξεις της παρ. 2 του άρθρου 39 του Ν. 2218/1994, περιέρχονται στον Γενικό Γραμματέα της Περιφέρειας, εκτός των θεμάτων των Υ.Δ.Ε.

6. Τις διατάξεις των άρθρων 3 και 31 του Ν. 2971/2001 (Φ.Ε.Κ 285/Α'/19.12.2001) «Περί αιγιαλού και παραλίας».

7. Την υπ' αριθμ. 1063649/790/Α0006/3.8.2004 απόφαση του Υπουργού Οικονομίας και Οικονομικών «Καταγραφή - διοικητική κωδικοποίηση των αρμοδιοτήτων σε θέματα Υπηρεσιών του Υπουργείου Οικονομίας και Οικονομικών, που περιέρχονται στους Γενικούς Γραμματείς Περιφερειών κατά τις διατάξεις της παρ. 21 του άρθρου 46 του Ν. 3220/2004» (ΘΕΜΑΤΑ ΔΗΜΟΣΙΑΣ ΠΕΡΙΟΥΣΙΑΣ ΚΑΙ ΑΠΑΛΛΟΤΡΙΩΣΕΩΝ) παρ. μβ «Επικύρωση

της έκθεσης μετά του διαγράμματος της Επιτροπής καθορισμού των ορίων αιγιαλού, παραλίας και παλαιού αιγιαλού (παρ. 5 του άρθρου 5 του Ν. 2971/2001».

8. Τις διατάξεις του Ν. 3852/2010 «Νέα Αρχιτεκτονική της Αυτοδιοίκησης και της Αποκεντρωμένης Διοίκησης - Πρόγραμμα Καλλικράτης» (Φ.Ε.Κ. 87/Α'/7.6.2010).

9. Το υπ' αριθμ. 1091016/4012/Β0010/30.6.2010 έγγραφο του Υπουργείου Οικονομικών/Γενική Διεύθυνση Δημ. Περιουσίας και Εθν. Κληροδοτημάτων/Διεύθυνση Δημ. Περιουσίας/Τμήμα Β' (Σχετικά με τις αρμοδιότητες των Γενικών Γραμματέων των Περιφερειών επί θεμάτων που σχετίζονται με τον αιγιαλό και την παραλία σύμφωνα με τις διατάξεις του Ν. 2971/2001).

10. Το υπ' αριθμ. Δ6Α 1022671 ΕΞ2011/10.2.2011 έγγραφο του Υπουργείου Οικονομικών/Γενική Διεύθυνση Διοικητικής Υποστήριξης/Διεύθυνση Οργάνωσης/Τμήματα Α'-Β'.

11. Την εγκεκριμένη μελέτη «ΜΕΛΕΤΗ ΟΙΚΟΝΟΜΙΚΗΣ ΣΚΟΠΙΜΟΤΗΤΑΣ» (ΑΡΔΕΥΤΙΚΑ ΕΡΓΑ ΠΕΔΙΑΔΟΣ ΙΩΑΝΝΙΝΩΝ) η οποία εκπονήθηκε από τους μηχανικούς Κ.Μ Ζέρη και Σ.Α Δάλλα για το Υπουργείο Συντονισμού το έτος 1966, στην οποία προβλέπονται έργα διαμόρφωσης της παραλίας ζώνης της πόλης Ιωαννίνων, όπως επιχώσεις τμήματος της ακτής, στην δημιουργία επιβατικού και εμπορικού λιμενίσκου και εις την ανακατασκευή των υφισταμένων παραλιακών κρηπιδωμάτων.

12. Το υπ' αριθμ. 3586/16.06.1972 έγγραφο της Περιφερειακής Διοίκησης Ηπείρου/Επιθεώρηση Δημοσίων Έργων/Τμήμα Δ' προς το Υπουργείο Δημοσίων Έργων/Διεύθυνση Δ4 στο οποίο αναφέρεται ότι «παρ ημίν υφίσταται η μελέτη διαμορφώσεως παραλινίου ζώνης πόλεως Ιωαννίνων του έτους 1965 των μελετητών Ζέρη - Σ. Δάλλα προβλέπουσα την κατασκευή κρηπιδοτόχου μετά δύο λιμενίσκων, ιχθυόσκαλας, αναχώματος ως και ετέρων εξυγιαντικών έργων από θέσεως Ναυτικό Όμιλο Ιωαννίνων μέχρι σφαγείων προϋπολογισμού 22.000.000 δρχ.».

13. Την υπ' αριθμ. 62437/09.06.1973 απόφαση του Νομάρχη Ιωαννίνων με την οποία εγκρίθηκε η συνταχθείσα μελέτη υπό της Διευθύνσεως Τεχνικών Υπηρεσιών για την διαμόρφωση παραλινιάς ζώνης Ιωαννίνων (κατασκευή κρηπιδωμάτων προϋπολογισμού δαπάνης 5.000.000 δρχ).

14. Την υπ' αριθμ. 1089532 π.ε/8205 π.ε/Β0010/20.4.2005 κοινή υπουργική απόφαση των Υπουργών Οικονομίας και Οικονομικών και Περιβάλλοντος, Χωροταξίας και Δημοσίων Έργων «Στοιχεία καθορισμού αιγιαλού και παραλίας».

15. Τον Ν. 2971/2001 άρθρο 5 «Διαδικασία καθορισμού οριογραμμών αιγιαλού, παραλίας και παλαιού αιγιαλού» παρ. 9.

16. Την από 28.3.2012 έκθεση της Επιτροπής καθορισμού ορίων όχθης, παλαιάς όχθης και παρόχθιας ζώνης σύμφωνα με τα άρθρα 3 και 31 «Περί αιγιαλού και παραλίας» (Φ.Ε.Κ 285/Α'/19.12.2001), για τον «Επανακαθορισμό των ορίων της όχθης, της παλαιάς όχθης και της παρόχθιας ζώνης στη θέση από Πλατεία Μαβίλη μέχρι Μάτσικα στη λίμνη Παμβώτιδα του Δήμου Ιωαννιτών στο Νομό Ιωαννίνων».

17. Το από Ιούνιος 2006 κτηματογραφικό - υψομετρικό διάγραμμα της περιοχής, κλίμακας 1:500, του Αγρ. Τοπογράφου Μηχανικού Θεοχάρη Παπαδιαμάντη, το οποίο ελέγχθηκε και θεωρήθηκε για την ακρίβεια της

από τύπωσης την 30.06.2006 από τον Τάσσο Τσολακίδη Αγρ. Τοπογράφο Μηχανικό της Κτηματικής Υπηρεσίας Ιωαννίνων, όπως ορίζει το άρθρο 4 παρ. 2 του Ν. 2971/2001 και συνοδεύει την Έκθεση της Επιτροπής, αποφασίζουμε:

Επικυρώνουμε την από 28.3.2012 έκθεση της Επιτροπής καθορισμού της όχθης, της παλαιάς όχθης και της παρόχθιας ζώνης, σύμφωνα με τα άρθρα 3 και 31 του Ν. 2971/2001 «Περί αιγιαλού και παραλίας» (Φ.Ε.Κ 285/Α΄/19.12.2001) για τον «Επανακαθορισμό των ορίων της όχθης, της παλαιάς όχθης και της παρόχθιας ζώνης στη θέση από Πλατεία Μαβίλη μέχρι Μάτσικα στη λίμνη Παμβώτιδα του Δήμου Ιωαννιτών στο Νομό Ιωαννίνων» καθώς και το από Ιούνιος 2006 κτηματογραφικό - υψομετρικό διάγραμμα της περιοχής, κλίμακας 1:500, του Αγρ. Τοπογράφου Μηχανικού Θεοχάρη Παπαδιαμάντη, το οποίο ελέγχθηκε και θεωρήθηκε για την ακρίβεια της από τύπωσης την 30.06.2006 από τον Τάσσο Τσολακίδη Αγρ. Τοπογράφο Μηχανικό της Κτηματικής Υπηρεσίας Ιωαννίνων, όπως ορίζει το άρθρο 4 παρ. 2 του Ν. 2971/2001 και συνοδεύει την Έκθεση της Επιτροπής.

Στο παραπάνω κτηματογραφικό - υψομετρικό διάγραμμα επανακαθορίστηκαν από την αρμόδια Επιτροπή:

Α. Η οριογραμμή της όχθης, με συνεχή κόκκινη πολυγωνική γραμμή με στοιχεία K1, K2, K3 έως K42, K43, K44 και η οποία χαράχθηκε στον υπάρχοντα κρηπιδότοχο. Η κορυφή K44 ταυτίζεται με την κορυφή K2 του διαγράμματος «Καθορισμός ορίων όχθης, παλαιάς όχθης και παρόχθιας ζώνης στη θέση Μάτσικα, στη λίμνη Παμβώτιδα, του Νομού Ιωαννίνων» (Φ.Ε.Κ 218/Δ΄/05.03.2004) και αναφέρεται στο παρόν διάγραμμα ως K2'.

Β. Η οριογραμμή της παλαιάς όχθης με συνεχή μπλε πολυγωνική γραμμή με στοιχεία M1, M2, M3 έως M34, M35, M36 η οποία χαράχθηκε ως εξής:

1. οι κορυφές M1, M2, M3 και M4 ταυτίζονται με την αποτύπωση του Μελιγγάνου,

2. οι κορυφές M4, M5 μέχρι M35, M36 ταυτίζονται με το όριο της διανομής «ΚΗΠΟΙ ΠΑΜΒΩΤΙΔΟΣ ΙΩΑΝΝΙΝΩΝ».

Γ. Η οριογραμμή της παρόχθιας ζώνης με συνεχή κίτρινη πολυγωνική γραμμή με στοιχεία ΕΟ, Ε1, Ε2 έως Ε28, Ε29, Ε30 η οποία χαράχθηκε σε μεταβαλλόμενη απόσταση μέχρι πενήντα (50,00) μέτρα από την όχθη για την εξυπηρέτηση των σκοπών της παρ. 2 του άρθρου 1, της παρ. 1 του άρθρου 7 και της παρ. 3 του άρθρου 2 του Ν. 2971/2001.

Η κορυφή Ε30 ταυτίζεται με την κορυφή Ε2 του διαγράμματος «Καθορισμός ορίων όχθης, παλαιάς όχθης και παρόχθιας ζώνης στη θέση Μάτσικα, στη λίμνη Παμβώτιδα, του Νομού Ιωαννίνων» (Φ.Ε.Κ 218/Δ΄/5.03.2004) και αναφέρεται στο παρόν διάγραμμα ως Ε2'.

Δεν εξαιρούνται υφιστάμενα κτίσματα στην όχθη και την παρόχθια ζώνη.

Οι συντεταγμένες όλων των κορυφών και των τριών οριογραμμών αναφέρονται στο Γεωδαιτικό Σύστημα Ε.Γ.Σ.Α 87.

Η απόφαση αυτή να δημοσιευθεί στην Εφημερίδα της Κυβερνήσεως.

Ιωάννινα, 25 Μαΐου 2012

Η Γενική Γραμματέας
Αποκεντρωμένης Διοίκησης κ.α.α.
Ο Γενικός Διευθυντής Εσωτερικής Λειτουργίας
ΑΘΑΝΑΣΙΟΣ ΤΖΑΡΟΣ

ΕΚΘΕΣΗ

ΤΗΣ ΕΠΙΤΡΟΠΗΣ ΚΑΘΟΡΙΣΜΟΥ ΟΡΙΩΝ ΟΧΘΗΣ - ΠΑΛΑΙΑΣ ΟΧΘΗΣ ΚΑΙ ΠΑΡΟΧΘΙΑΣ ΖΩΝΗΣ (ΕΠΑΝΑΚΑΘΟΡΙΣΜΟΣ)

Για τον επανακαθορισμό των ορίων της όχθης, της παλαιάς όχθης και της παρόχθιας ζώνης στη θέση «από Πλατεία Μαβίλη μέχρι Μάτσικα στη λίμνη Παμβώτιδα του Δήμου Ιωαννιτών στο Νομό Ιωαννίνων».

Στα Ιωάννινα σήμερα την 28.3.2012 ημέρα Τετάρτη, οι υπογραφόμενοι:

1. Καίτη Κοντογιάννη Εφοριακός Τ.Ε/Β΄, Προϊσταμένη της Κτηματικής Υπηρεσίας Ιωαννίνων, ως Πρόεδρος.

2. Τάσος Τσολακίδης Αγρονόμος Τοπογράφος Μηχανικός Π.Ε/Β΄, της Κτηματικής Υπηρεσίας Ιωαννίνων, ως μέλος.

3. Κων/νος Πανταζής Αρχιτέκτων Μηχανικός Π.Ε/Β΄, Αναπληρωτής Διευθυντής της Διεύθυνσης Πολεοδομίας του Δήμου Ιωαννιτών, ως μέλος.

4. Ιωάννης Παπαγιάννης Περιβαλλοντολόγος Π.Ε/Γ΄ Προϊστάμενος του Τμήματος Περιβάλλοντος και Χωρικού Σχεδιασμού της Αποκεντρωμένης Διοίκησης Ηπείρου - Δυτικής Μακεδονίας, ως μέλος.

5. Σπυρίδων Συρμακέσης, Γεωπόνος Π.Ε/Β΄, Αναπληρωτής Προϊστάμενος της Διεύθυνσης Αγροτικής Οικονομίας της Περιφέρειας Ηπείρου, ως μέλος.

6. Αθανάσιος Χαχούλης Πολιτικός Μηχανικός Π.Ε /Δ΄, (με εμπειρία και ειδικευση στα υδραυλικά έργα), της Τεχνικής Υπηρεσίας του Δήμου Ιωαννιτών Ιωαννίνων, ως μέλος οι οποίοι αποτελούμε την Επιτροπή καθορισμού ορίων αιγιαλού και παραλίας, σύμφωνα με τα άρθρα 3 και 31 του Ν. 2971/2001 στο Νομό Ιωαννίνων, η οποία συγκροτήθηκε με την υπ' αριθμ. 32701/06.10.2011 Απόφαση της Γενικής Γραμματέως Αποκεντρωμένης Διοίκησης Ηπείρου - Δυτικής Μακεδονίας και συγκλήθηκε με την υπ' αριθμ. 46/21.03.2012 πρόσκληση της Προέδρου της Επιτροπής, για τον επανακαθορισμό των ορίων της όχθης, παλαιάς όχθης και παρόχθιας ζώνης στη θέση «από Πλατεία Μαβίλη μέχρι Μάτσικα στη λίμνη Παμβώτιδα του Δήμου Ιωαννιτών στο Νομό Ιωαννίνων» παρούσης και της Γραμματέως της Επιτροπής Λένας Ζαφείρη Τοπογράφου Μηχανικού Τ.Ε/Δ΄ της Κτηματικής Υπηρεσίας Ιωαννίνων.

Αφού λάβαμε υπόψη:

Ι. Τον Ν. 2971/2001 «Αιγιαλός, παραλία και άλλες διατάξεις» άρθρο 5 παρ. 9 (επανακαθορισμός αυτεπαγγέλτως από την Κτηματική Υπηρεσία).

ΙΙ. Την υπ' αριθμ. 8919/762/27.08.2007 απόφαση του Γενικού Γραμματέα Περιφέρειας Ηπείρου (Φ.Ε.Κ 448/Δ΄/14.09.2007) «Καθορισμός ορίων της όχθης, παλαιάς όχθης και παρόχθιας ζώνης στη θέση από πλατεία Μαβίλη μέχρι Μάτσικα στη λίμνη Παμβώτιδα του Δήμου Ιωαννιτών στο νομό Ιωαννίνων».

ΙΙΙ. Το από Ιούνιος 2006 κτηματογραφικό - υψομετρικό διάγραμμα της περιοχής, κλίμακας 1: 500, του Αγρ. Τοπογράφου Μηχανικού Θεοχάρη Παπαδιαμάντη, το οποίο ελέγχθηκε και θεωρήθηκε για την ακρίβεια της αποτύπωσης, την 30.6.2006 από τον Τάσσο Τσολακίδη Αγρ. Τοπογράφο Μηχανικό της Κτηματικής Υπηρεσίας Ιωαννίνων, όπως ορίζει το άρθρο 4 παρ. 2 του Ν. 2971/2001.

ΙV. Την εγκεκριμένη μελέτη «ΜΕΛΕΤΗ ΟΙΚΟΝΟΜΙΚΗΣ ΣΚΟΠΙΜΟΤΗΤΑΣ» (ΑΡΔΕΥΤΙΚΑ ΕΡΓΑ ΠΕΔΙΑΔΟΣ ΙΩΑΝΝΙΝΩΝ) η οποία εκπονήθηκε από τους μηχανικούς Κ.Μ

Ζέρη και Σ.Α Δάλλα για το Υπουργείο Συντονισμού το έτος 1966, στην οποία προβλέπονται έργα διαμόρφωσης της παραλίμνιας ζώνης της πόλης Ιωαννίνων, όπως επιχώσεις τμήματος της ακτής, στην δημιουργία επιβατικού και εμπορικού λιμενίσκου και εις την ανακατασκευή των υφισταμένων παραλιακών κρηπιδωμάτων.

V. Το υπ' αριθμ. 3586/16.06.1972 έγγραφο της Περιφερειακής Διοίκησης Ηπείρου/Επιθεώρηση Δημοσίων Έργων/Τμήμα Δ' προς το Υπουργείο Δημοσίων Έργων/Διεύθυνσιν Δ4 στοί οποίο αναφέρεται ότι «παρ' ημίν υφίσταται η μελέτη διαμορφώσεως παραλιμνίου ζώνης πόλεως Ιωαννίνων του έτους 1965 των μελετητών Ζέρη - Σ. Δάλλα προβλέπουσα την κατασκευή κρηπιδοτόχου μετά δύο λιμενίσκων, ιχθυόσκαλας, αναχώματος ως και ετέρων εξυγιαντικών έργων από θέσεως Ναυτικό Όμιλο Ιωαννίνων μέχρι σφαγείων προϋπολογισμού 22.000.000 δρχ».

VI. Την υπ' αριθμ. 62437/09.06.1973 απόφαση του Νομάρχη Ιωαννίνων με την οποία εγκρίθηκε η συνταχθείσα μελέτη υπό της Διευθυνσεως Τεχνικών Υπηρεσιών για την διαμόρφωση παραλίμνιας ζώνης Ιωαννίνων (κατασκευή κρηπιδωμάτων προϋπολογισμού δαπάνης 5.000.000 δρχ).

VII. Το υπ' αριθμ. 44/28.3.2012 πρακτικό συνεδρίασης της Επιτροπής για την αναφερόμενη υπόθεση κατά την οποία αποφασίστηκε ότι τα προσκομισθέντα στοιχεία καθιστούν τον κρηπιδότοχο νόμιμο τεχνικό έργο σύμφωνα με την υπ' αριθμ. 1089532 π.ε/8205 π.ε/Β0010/20.4.2005 κοινή υπουργική απόφαση των Υπουργών Οικονομίας και Οικονομικών και Περιβάλλοντος, Χωροταξίας και Δημοσίων Έργων «Στοιχεία καθορισμού αιγιαλού και παραλίας».

ΕΠΑΝΑΚΑΘΟΡΙΖΟΥΜΕ στο διάγραμμα που συνοδεύει την παρούσα έκθεση

A. Την οριογραμμή της όχθης, με συνεχή κόκκινη πολυγωνική γραμμή με στοιχεία K1, K2, K3 έως K42, K43, K44 και η οποία χαράχθηκε στον υπάρχοντα κρηπιδότοχο.

Η κορυφή K44 ταυτίζεται με την κορυφή K2 του διαγράμματος «καθορισμός ορίων όχθης, παλαιάς όχθης και παρόχθιας ζώνης στη θέση Μάτσικα, στη λίμνη Παμβώτιδα, του Νομού Ιωαννίνων» και η οποία αναφέρεται στο παρόν διάγραμμα ως K2'.

B. Την οριογραμμή της παλαιάς όχθης με συνεχή μπλε πολυγωνική γραμμή με στοιχεία M1, M2, M3 έως M34, M35, M36 η οποία χαράχθηκε ως εξής:

1. οι κορυφές M1, M2, M3 και M4 ταυτίζονται με την αποτύπωση Μελιγγάνου,

2. οι κορυφές M4, M5 μέχρι M35, M36 ταυτίζονται με το όριο της διανομής «ΚΗΠΟΙ ΠΑΜΒΩΤΙΔΟΣ ΙΩΑΝΝΙΝΩΝ».

Γ. Την οριογραμμή της παρόχθιας ζώνης με συνεχή κίτρινη πολυγωνική γραμμή με στοιχεία Ε0, Ε1, Ε2 έως Ε28, Ε29, Ε30 και η οποία χαράχθηκε σε μεταβαλλόμενη απόσταση μέχρι πενήντα (50,00) μέτρα από την όχθη για την εξυπηρέτηση των σκοπών της παρ. 2 του άρθρου 1, της παρ. 1 του άρθρου 7 και της παρ. 3 του άρθρου 2 του Ν. 2971/2001.

Η κορυφή Ε30 ταυτίζεται με την κορυφή Ε2 του διαγράμματος «καθορισμός ορίων όχθης, παλαιάς όχθης και παρόχθιας ζώνης στη θέση Μάτσικα, στη λίμνη Παμβώτιδα, του Νομού Ιωαννίνων» και η οποία αναφέρεται στο παρόν διάγραμμα ως Ε2'.

Δεν εξαιρούνται υφιστάμενα κτίσματα στην όχθη και παρόχθια ζώνη.

Οι συντεταγμένες όλων των κορυφών και των τριών οριογραμμών, αναφέρονται στο Γεωδαιτικό Σύστημα Ε. Γ. Σ.Α 87.

Η Επιτροπή

Η Πρόεδρος

ΚΑΙΤΗ ΚΟΝΤΟΓΙΑΝΝΗ

Τα Μέλη

ΤΑΣΟΣ Α. ΤΣΟΛΑΚΙΔΗΣ

ΚΩΝ/ΝΟΣ ΠΑΝΤΑΖΗΣ

ΓΙΑΝΝΗΣ ΠΑΠΑΓΙΑΝΝΗΣ

ΑΘΑΝΑΣΙΟΣ ΧΑΧΟΥΛΗΣ

ΣΠΥΡΙΔΩΝ ΣΥΡΜΑΚΕΣΗΣ

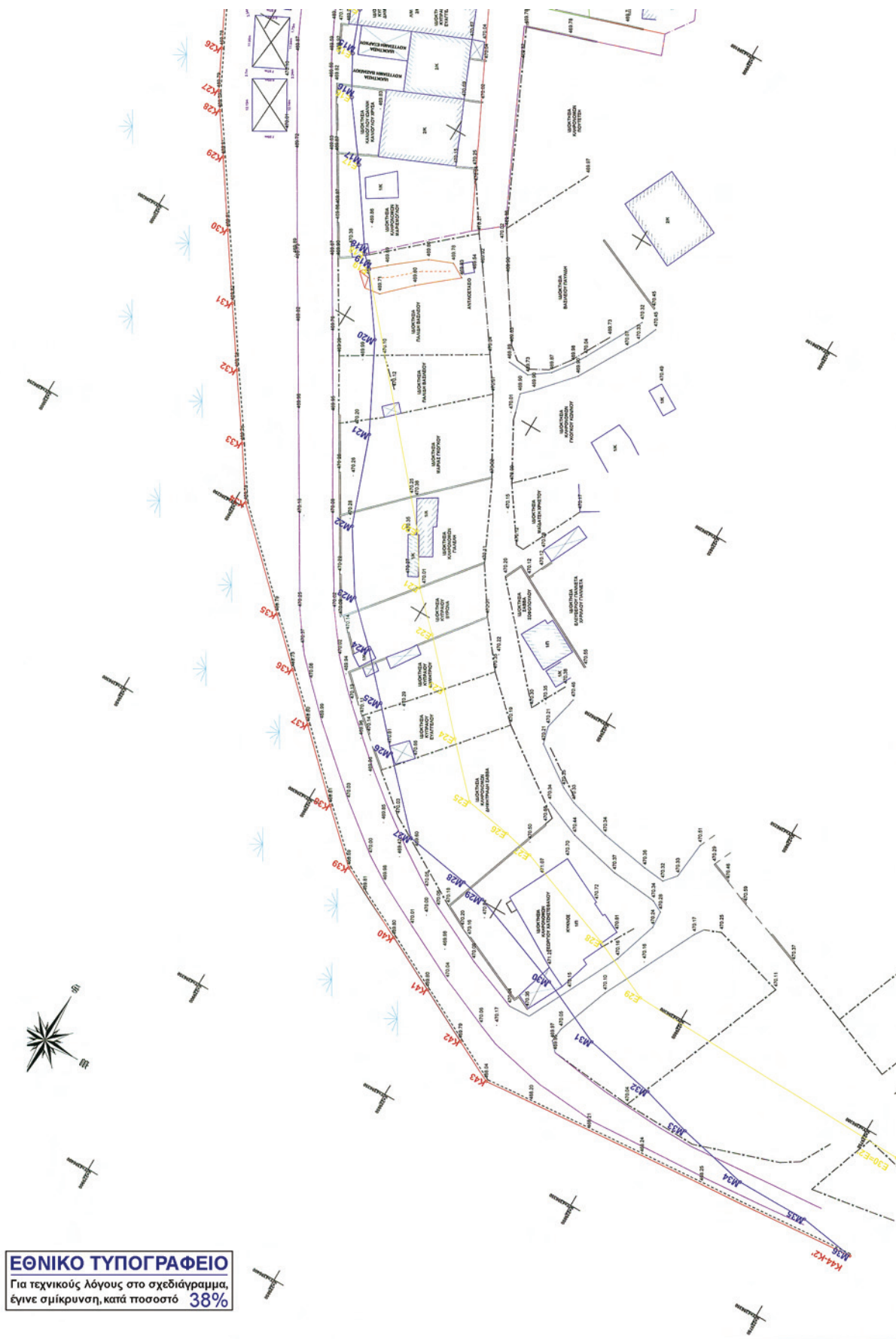



Ιωάννινα 28 Μαρτίου 2012
Η ΕΠΙΤΡΟΠΗ

Η ΠΡΟΕΔΡΟΣ

ΤΑ ΜΕΛΗ
1. ΤΑΣΟΣ Α. ΤΣΟΛΑΚΙΔΗΣ
ΑΓΡ. 10057603 ΝΗΣ.
ΜΕ Β ΒΑΘΜ.
2. ΚΩΝΣΤΑΝΤΙΝΟΣ
Αργυρίου Μιχαήλ
3. Δ. Τζιφός Πάνος
Παυλολογιάδης
4. Αλέξανδρος Χουλιάνης
Ματθαίου Μιχαήλ
5. ΣΤΑΥΡΟΣ ΣΠΗΛΙΩΝ
ΓΕΩΡΓΙΟΥ

ΕΛΛΗΝΙΚΗ ΔΗΜΟΚΡΑΤΙΑ
ΥΠΟΥΡΓΕΙΟ ΠΕΡΙΧΕΙΡΣΗΣ

ΘΕΟΧΑΡΗΣ ΠΑΠΑΔΙΑΜΑΝΤΗΣ
Τοπογράφος Μηχανικός Ε.Μ.Π.

Μ. ΚΑΤΟΙΚΙΑ - 57, Ιωάννινα
ΤΗΛ. 026510-24519-34810

Εργοδότης: ΜΠΟΥΣΙΟΥ ΚΑΣ. & ΔΟΥΒΛΗΣ ΠΟΛ.

Θέση: Δ. ΙΩΑΝΝΙΝΩΝ, ΠΕΡΙΟΧΗ ΜΑΤΣΙΚΑ

Έργο:

ΚΑΘΟΡΙΣΜΟΣ ΛΙΓΙΛΟΥ ΚΑΙ ΚΤΗΜΑΤΟΓΡΑΦΗΣΗ

Θέμα:	ΤΟΠΟΓΡΑΦΙΚΟ ΔΙΑΓΡΑΜΜΑ	ΑΡ. ΣΧΕΔΙΣ	T1
ΕΝΤΟΣ ΣΧΕΔΙΟΥ	ΚΛΙΜΑΚΑ 1:500	Χρονός Μελέτης:	ΙΟΥΝΙΟΣ 2006
ΥΠΟΓΡΑΦΗ	ΣΦΡΑΓΙΔΑ		

ΚΩΔ.	ΑΡΙΘΜΟΣ ΣΧΗΜΑΤΟΣ	ΠΛΑΝΟ ΣΧΗΜΑ
1	ΚΑΤΟΙΚΙΑ	ΚΑΤΟΙΚΙΑ
2	ΚΑΤΟΙΚΙΑ	ΚΑΤΟΙΚΙΑ
3	ΚΑΤΟΙΚΙΑ	ΚΑΤΟΙΚΙΑ
4	ΚΑΤΟΙΚΙΑ	ΚΑΤΟΙΚΙΑ
5	ΚΑΤΟΙΚΙΑ	ΚΑΤΟΙΚΙΑ
6	ΚΑΤΟΙΚΙΑ	ΚΑΤΟΙΚΙΑ
7	ΚΑΤΟΙΚΙΑ	ΚΑΤΟΙΚΙΑ
8	ΚΑΤΟΙΚΙΑ	ΚΑΤΟΙΚΙΑ
9	ΚΑΤΟΙΚΙΑ	ΚΑΤΟΙΚΙΑ
10	ΚΑΤΟΙΚΙΑ	ΚΑΤΟΙΚΙΑ
11	ΚΑΤΟΙΚΙΑ	ΚΑΤΟΙΚΙΑ
12	ΚΑΤΟΙΚΙΑ	ΚΑΤΟΙΚΙΑ
13	ΚΑΤΟΙΚΙΑ	ΚΑΤΟΙΚΙΑ
14	ΚΑΤΟΙΚΙΑ	ΚΑΤΟΙΚΙΑ
15	ΚΑΤΟΙΚΙΑ	ΚΑΤΟΙΚΙΑ
16	ΚΑΤΟΙΚΙΑ	ΚΑΤΟΙΚΙΑ
17	ΚΑΤΟΙΚΙΑ	ΚΑΤΟΙΚΙΑ
18	ΚΑΤΟΙΚΙΑ	ΚΑΤΟΙΚΙΑ
19	ΚΑΤΟΙΚΙΑ	ΚΑΤΟΙΚΙΑ
20	ΚΑΤΟΙΚΙΑ	ΚΑΤΟΙΚΙΑ
21	ΚΑΤΟΙΚΙΑ	ΚΑΤΟΙΚΙΑ
22	ΚΑΤΟΙΚΙΑ	ΚΑΤΟΙΚΙΑ
23	ΚΑΤΟΙΚΙΑ	ΚΑΤΟΙΚΙΑ
24	ΚΑΤΟΙΚΙΑ	ΚΑΤΟΙΚΙΑ
25	ΚΑΤΟΙΚΙΑ	ΚΑΤΟΙΚΙΑ
26	ΚΑΤΟΙΚΙΑ	ΚΑΤΟΙΚΙΑ
27	ΚΑΤΟΙΚΙΑ	ΚΑΤΟΙΚΙΑ
28	ΚΑΤΟΙΚΙΑ	ΚΑΤΟΙΚΙΑ
29	ΚΑΤΟΙΚΙΑ	ΚΑΤΟΙΚΙΑ
30	ΚΑΤΟΙΚΙΑ	ΚΑΤΟΙΚΙΑ
31	ΚΑΤΟΙΚΙΑ	ΚΑΤΟΙΚΙΑ
32	ΚΑΤΟΙΚΙΑ	ΚΑΤΟΙΚΙΑ
33	ΚΑΤΟΙΚΙΑ	ΚΑΤΟΙΚΙΑ
34	ΚΑΤΟΙΚΙΑ	ΚΑΤΟΙΚΙΑ
35	ΚΑΤΟΙΚΙΑ	ΚΑΤΟΙΚΙΑ
36	ΚΑΤΟΙΚΙΑ	ΚΑΤΟΙΚΙΑ
37	ΚΑΤΟΙΚΙΑ	ΚΑΤΟΙΚΙΑ
38	ΚΑΤΟΙΚΙΑ	ΚΑΤΟΙΚΙΑ
39	ΚΑΤΟΙΚΙΑ	ΚΑΤΟΙΚΙΑ
40	ΚΑΤΟΙΚΙΑ	ΚΑΤΟΙΚΙΑ
41	ΚΑΤΟΙΚΙΑ	ΚΑΤΟΙΚΙΑ
42	ΚΑΤΟΙΚΙΑ	ΚΑΤΟΙΚΙΑ
43	ΚΑΤΟΙΚΙΑ	ΚΑΤΟΙΚΙΑ
44	ΚΑΤΟΙΚΙΑ	ΚΑΤΟΙΚΙΑ
45	ΚΑΤΟΙΚΙΑ	ΚΑΤΟΙΚΙΑ
46	ΚΑΤΟΙΚΙΑ	ΚΑΤΟΙΚΙΑ
47	ΚΑΤΟΙΚΙΑ	ΚΑΤΟΙΚΙΑ
48	ΚΑΤΟΙΚΙΑ	ΚΑΤΟΙΚΙΑ
49	ΚΑΤΟΙΚΙΑ	ΚΑΤΟΙΚΙΑ
50	ΚΑΤΟΙΚΙΑ	ΚΑΤΟΙΚΙΑ
51	ΚΑΤΟΙΚΙΑ	ΚΑΤΟΙΚΙΑ
52	ΚΑΤΟΙΚΙΑ	ΚΑΤΟΙΚΙΑ
53	ΚΑΤΟΙΚΙΑ	ΚΑΤΟΙΚΙΑ
54	ΚΑΤΟΙΚΙΑ	ΚΑΤΟΙΚΙΑ
55	ΚΑΤΟΙΚΙΑ	ΚΑΤΟΙΚΙΑ
56	ΚΑΤΟΙΚΙΑ	ΚΑΤΟΙΚΙΑ
57	ΚΑΤΟΙΚΙΑ	ΚΑΤΟΙΚΙΑ
58	ΚΑΤΟΙΚΙΑ	ΚΑΤΟΙΚΙΑ
59	ΚΑΤΟΙΚΙΑ	ΚΑΤΟΙΚΙΑ
60	ΚΑΤΟΙΚΙΑ	ΚΑΤΟΙΚΙΑ
61	ΚΑΤΟΙΚΙΑ	ΚΑΤΟΙΚΙΑ
62	ΚΑΤΟΙΚΙΑ	ΚΑΤΟΙΚΙΑ
63	ΚΑΤΟΙΚΙΑ	ΚΑΤΟΙΚΙΑ
64	ΚΑΤΟΙΚΙΑ	ΚΑΤΟΙΚΙΑ
65	ΚΑΤΟΙΚΙΑ	ΚΑΤΟΙΚΙΑ
66	ΚΑΤΟΙΚΙΑ	ΚΑΤΟΙΚΙΑ
67	ΚΑΤΟΙΚΙΑ	ΚΑΤΟΙΚΙΑ
68	ΚΑΤΟΙΚΙΑ	ΚΑΤΟΙΚΙΑ
69	ΚΑΤΟΙΚΙΑ	ΚΑΤΟΙΚΙΑ
70	ΚΑΤΟΙΚΙΑ	ΚΑΤΟΙΚΙΑ
71	ΚΑΤΟΙΚΙΑ	ΚΑΤΟΙΚΙΑ
72	ΚΑΤΟΙΚΙΑ	ΚΑΤΟΙΚΙΑ
73	ΚΑΤΟΙΚΙΑ	ΚΑΤΟΙΚΙΑ
74	ΚΑΤΟΙΚΙΑ	ΚΑΤΟΙΚΙΑ
75	ΚΑΤΟΙΚΙΑ	ΚΑΤΟΙΚΙΑ
76	ΚΑΤΟΙΚΙΑ	ΚΑΤΟΙΚΙΑ
77	ΚΑΤΟΙΚΙΑ	ΚΑΤΟΙΚΙΑ
78	ΚΑΤΟΙΚΙΑ	ΚΑΤΟΙΚΙΑ
79	ΚΑΤΟΙΚΙΑ	ΚΑΤΟΙΚΙΑ
80	ΚΑΤΟΙΚΙΑ	ΚΑΤΟΙΚΙΑ
81	ΚΑΤΟΙΚΙΑ	ΚΑΤΟΙΚΙΑ
82	ΚΑΤΟΙΚΙΑ	ΚΑΤΟΙΚΙΑ
83	ΚΑΤΟΙΚΙΑ	ΚΑΤΟΙΚΙΑ
84	ΚΑΤΟΙΚΙΑ	ΚΑΤΟΙΚΙΑ
85	ΚΑΤΟΙΚΙΑ	ΚΑΤΟΙΚΙΑ
86	ΚΑΤΟΙΚΙΑ	ΚΑΤΟΙΚΙΑ
87	ΚΑΤΟΙΚΙΑ	ΚΑΤΟΙΚΙΑ
88	ΚΑΤΟΙΚΙΑ	ΚΑΤΟΙΚΙΑ
89	ΚΑΤΟΙΚΙΑ	ΚΑΤΟΙΚΙΑ
90	ΚΑΤΟΙΚΙΑ	ΚΑΤΟΙΚΙΑ
91	ΚΑΤΟΙΚΙΑ	ΚΑΤΟΙΚΙΑ
92	ΚΑΤΟΙΚΙΑ	ΚΑΤΟΙΚΙΑ
93	ΚΑΤΟΙΚΙΑ	ΚΑΤΟΙΚΙΑ
94	ΚΑΤΟΙΚΙΑ	ΚΑΤΟΙΚΙΑ
95	ΚΑΤΟΙΚΙΑ	ΚΑΤΟΙΚΙΑ
96	ΚΑΤΟΙΚΙΑ	ΚΑΤΟΙΚΙΑ
97	ΚΑΤΟΙΚΙΑ	ΚΑΤΟΙΚΙΑ
98	ΚΑΤΟΙΚΙΑ	ΚΑΤΟΙΚΙΑ
99	ΚΑΤΟΙΚΙΑ	ΚΑΤΟΙΚΙΑ
100	ΚΑΤΟΙΚΙΑ	ΚΑΤΟΙΚΙΑ

ΥΠΟΜΗΝΗ

- Οι μετρήσεις έγιναν στο ΕΓΣΑ '87.
- Τα μέλη των πλατειών και τα εδάφη υπολογίστηκαν αναλυτικά βάση των συνήθων.
- Τα όρια των ιδιοκτησιών υποδείχθηκαν από τους ιδιοκτήτες.
- Μέτρο γραμμικής παραμόρφωσης Κετ.000498

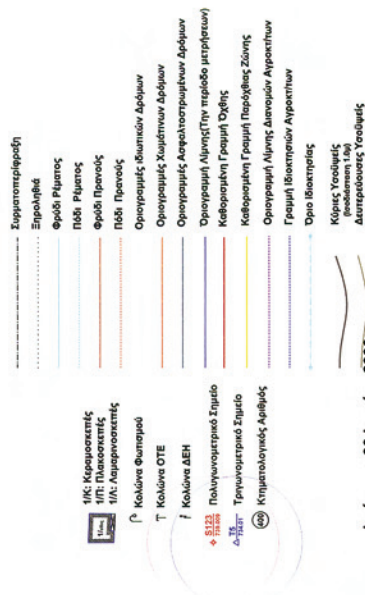

Ιωάννινα 30 Ιουνίου 2006

Ελεγχθηκε και θεωρήθηκε
Ο Ανομόνιος Τοπογράφος Μηχανικός
της Κτηματολογικής Αρχής

ΙΩΑΝΝΙΝΑ 30 ΙΟΥΝΙΟΥ 2006
ΑΓΡ. 10057603 ΝΗΣ.
ΜΕ Β ΒΑΘΜ.



ΑΠΟ ΤΟ ΕΘΝΙΚΟ ΤΥΠΟΓΡΑΦΕΙΟ

ΚΑΠΟΔΙΣΤΡΙΟΥ 34 * ΑΘΗΝΑ 104 32 * ΤΗΛ. 210 52 79 000 * FAX 210 52 21 004